時報

中華民國廿八年八月十二日
禮拜六
今日壹張 四分之一 國幣三分四厘
第一萬二千五百廿八號
中華郵政登記證第三三號
中華郵政特准掛號立券照寄包特別優待寄送之報紙

時報廣告刊例

本刊例自民國廿八年八月一日起實行

上封面每次三百十六元 計一百〇四字高
下封面每次三百七十二元 計一百〇四字高
報名下每次三十元 計三十二字高
封面每行二元四角 計一百〇四字高
特長每行一元二角 計五十二字高
特短每行八角 計三十四字高
分類每行四角 計十六字高
紅標以下長行每行四元 計一百〇四字高
特長每行二元 計五十二字高
特短每行一元四角 計三十四字高
下題短行每行七角 計十六字高
總館 上海湖北路五一四號 電話 九七二三一·三
分館 上海漢口路三〇二號 電話 一二五一一四

價廉 堪稱 綢緞 業中 先鋒

犧牲 首創 南京 路畔 紀錄

參燕部

吉林人參	每兩一百元	八十元
吉林參斷	每兩十七元	十二元
吉林野山西洋參	每兩十七元	
三百枝野山西洋參		
八百枝野山西洋參	每兩五元	
頂上四川銀耳	每兩九元	
上白小花銀耳	每兩二元五角	
雪白揀淨官燕	每兩四元五角	
暹邏上毛燕	每斤十六元	

貨價不合 包退還洋

天天所有名貴節目概由新華電台播送 週率一一〇〇

滑稽名家 輪流播音

沈袁筱筱陸陸葛何
一一叫死希奇少松
呆靈天能希奇春蓀

北平滑稽 大娃娃 戴笑林 馬又良 筱蘭芳

唐胡裴朱盛陸江鮑笑笑包
笑琪揚培呆曼笑樂嘻奇一
飛琪華聲呆曼笑樂嘻奇飛

特別大減價

空前賤賣 真實犧牲

旗袍料 今日犧牲品

發售特種犧牲品

月華綢	每件一元
九章綢	每件二元
電光綢	每件二元八角
巾紋綸	每件三元
條子麥綢	每件四元二角
彩格紡	每尺一角五分
印西利綢	每尺二角四分
仙樂綢	每尺二角四分
克羅米	每尺二角五分
萬年青	每尺三角八分
人美緞	每尺四角五分
采芝綾	每尺六角五分
妃影綢	每尺七角五分
梅影綢	每尺八角五分

棉紗停市 外滙掛牌益緊

經濟部電令制止棉紗投機買賣場所後、江西路二五九號之紗業公會即紗業暗市集會處、於昨日起即通告因天氣炎熱、自今日（十二日）起暫行停止辦公、據紗業方面人談、華商紗布交易所停止開拍迄今並未恢復、所謂紗業暗市者、爲非正式之紗布交易機關、此次之通告停止辦公、即停止營業、聞其停業原因甚爲複雜、與經濟部電令制止有關、天氣炎熱之說係表面文章、何時能恢復開做頗難預料、目前紗價之漲已達極點、如二十支雙馬已至七百三十元頂高峰矣、

奢侈品不能再進

黑市外匯之低落、與中國有益無損、但經營必需品及奢侈品之商人則營業大受影響、所以最近是項貨物並無訂約成交者、已訂購而未裝運者亦紛紛洽商取消訂購契約、惟必需品仍得輸入、但因匯價關係成本提高、

市場方面消息、滙豐銀行之掛牌一再低落、或與平準委員會之英代表羅傑士來滬商洽有關、並據一般觀察、或有續縮之趨勢、至於天津之外匯黑市、竟隨上海而低落、聞英匯已破三辨士大關、

禁止進口物品 領特許證辦法

財政部公布非常時期禁止進口物品領用進口特許證辦法、原文如下、㊀本辦法依據非常時期禁止進口物品辦法第二條訂定之、㊁凡關於申請購運禁止進口物品及核發進口特許證事項、均依照本辦法之規定辦理、㊂進口特許證分爲專用特許證及商銷特許證兩種、其適用範圍照左列之規定、甲、進口專用特許證適用範圍、（子）政府機關爲國內市價、對於若干禁運物品、須自行採購或委託商家代辦者、（丑）公私機關、團體、個人及一切正當企業、因科學工藥、醫藥衛生、慈善教濟、教育文化、宗教或其他特種用途、對於禁運物品如確實需要者、乙、進口商銷特許證適用範圍、（子）糖類、海關稅則列第三九七甲乙兩項、（丑）煤油等、海關稅則列第五三二甲、乙兩項、（寅）汽油等、海關稅則列第五二二甲乙兩項、㊃屬於專用特許範圍之物品、應由購運人先將擬運物品種數、各種牌號及進口國別暨數量、暨可用途等項詳細開明、填具申請書、送由中央主管部會核明、附具意見、轉送財政部核定、填給進口專用特許證、㊄屬於商銷特許範圍之物品、應由購運人先將擬運物品種類、名稱牌號及進口國別估銷數量、銷用區域等項、詳細開明、填具申請書送交財政部核定、填給進口商銷特許證、㊅特許進口之上項物品、須由海關驗明專用特許證或商銷特許證方准報運進口、是項特許證於物品驗放後、由海關轉送財政部備核、其由水陸邊境轉運內地銷售者、並須由進口海關換發分運單、以便稽查、㊆特許進口之禁止進口物品、如照現行有效之關章或專案、應行征稅或免稅者、仍照關章或專案辦理、㊇本辦法自公布之日施行、

美財次證實 購中國白銀

○華盛頓十一日美聯社電、關於美國向中國購買白銀六百萬盎斯之消息、昨日已由財務次長海恩斯正式予以證實、謂此事純屬「正常交易」、而美方所付之銀價、當在美幣二百萬元左右、至於中國政府當局將如何應用所獲之美幣、則一時尚難詳悉、外傳中國擬向美國購買小麥及運貨汽車、然海恩斯對此表示現尚未有所聞、又據渠暗示、則該批白銀現正在裝運赴美途中、惟渠對運輸所經路線不願透露、

渝港無線電話 價目規定

○重慶十一日美聯社電、重慶香港間無線電話、准八月十五日上午十時一刻正式通話、首次通話將由行政院長孔祥熙與香港總督羅斯科爵士交談、重慶市長賀國光亦將與香港方面之官員通話、價格爲每三分鐘取費二十二元、再加通話時、不論天氣如何、皆可保證不受影響、又此間與河內仰光及加坡馬尼剌孟買之無線電話、亦將分別設立、

廣西組互助會

○重慶十一日海通社電、一年內廣西全省已將完成互助團體之組織事宜、此在其他各省、雖平時亦需七年、足見廣西素來組織之健全與辦事之迅速、兼自一九三八年九月國際濟眼會在桂省開始自助互助運動、今年九月一切分會均已組織完畢、計共設立團體二百七十九個、參加會員二十六萬八千九百九十三人、

郭大使與英外相 曾商談借款穩定法幣

◎倫敦十一日美聯社電、郭泰祺大使昨晤英外相時、曾談及中英最近三百萬鎊信用借款及其他數筆尚在談商中之借款事、並信彼等亦必談及關於穩定中國法幣之問題、

免費贈送 美女牌冰精

免費贈送美女牌冰精

美女牌冰精現有若干木桿之上注有「免費」字樣凡持有該種木桿者即可持向經售處掉換美女牌冰精一支完全免費

爲日有限

此項辦法隨時得以停止故獲得此種幸運之木桿者幸勿擱置應即於日內向經售處掉換

爲數極多

美女牌冰精所用之木桿註有「免費」字樣者極多大約十支中即有一支故得贈極易

美商美女牌冰結漣公司謹啓

中西大藥房

慶祝明星香水十五週年購貨贈獎 發財機會 今日離開僅有四天

購藥品補品香品滿國幣一元送贈獎券一條特獎獨得壹萬圓

贈送獎券 最後三天

今日壹圓貨加送獎券一條
雙梅爽身香粉 每盒一角二元一盒
滴滴嬌十日量 二角五分 一元六瓶

十三日十四日 壹圓貨加送獎券二條

明星香水浴鹽 每瓶一元 ……
滴滴嬌 ……
永備油 ……
金嗓子保喉片 ……

壹圓貨贈送獎券二條 六天 件

美麗牙膏
明星香水
滴滴嬌

止咳化痰 痰敵
明星香水
特號 加送獎券三條
大號 加送獎券二條
二號 加送獎券一條

止肝胃痛 胃鑰
虎牌十滴水
中西時疫水
藥製白蘭地
功德水

九星維他命麥精魚肝油 大瓶二元五角送獎券五條 小瓶一元五角送獎券三條
九星維他命乳白魚肝油 大瓶二元五角送獎券五條 小瓶一元六角半送獎券三條
空瓶可掉獎券

白濁專家 醫師姚佳禎 親自應診

白濁若不速治則能諸多變症甚致睪痛潰爛痛減則轉慢性毒必致瘋癱其害豈堪言哉本醫師專醫新久白濁十有餘年經驗豐富信用卓著已治愈患者指不勝數屢蒙病家登報鳴謝並由上海市衛生局發給化驗證明書可爲證特備各國最新白濁儀器新法治療保無痛苦功效迅速又除根特製白濁各藥悉從根本治理十年八年曾多方醫治不愈者均能藥到病除永不復發並治梅毒橫痃下疳等症本醫師每日親自應診並無在外分設診所希患者注意特此聲明（診所）上海東新橋六馬路電車站（電話）九二六七五

持志學院暨附中招生

（大學部）……（中學部）……報名即日起至八月念三日止……（考期）八月念四日在本校舉行……

發財在眼前 錯過最可惜

請購 萬國儲蓄會 分條會單

每條一元

開獎期近 購者從速

本月十五日開獎

各大票行均有經售

吳佩孚不動

◎北平十一日美聯社電、據接近吳佩孚者對美聯社記者言、吳佩孚決不加入汪精衛組織所謂「新中央政府」之運動、昨晚美聯社記者叩詢日軍發言人、該發言人亦謂吳佩孚不願出山、並謂吳氏年事已高、關於吳佩孚於汪精衛訪問北平時拒絕接見僅於電話中略談數語一事、日軍發言人亦直認不諱、

探捕搜查 新首安里 錦春茶樓

昨日下午四時許、法警務處派出大批探捕、將敏體尼蔭路十弄新首安里四週、包圍實施搜查、挨戶詢問、歷一小時半始畢、結果並無所獲（文）

公共租界捕房昨日下午五時、派探捕至五馬路平望街口錦春茶樓搜查、一刻完畢、結果有三人因行跡可疑而被捕、迨探等將上車時、又有一衣衫襤褸者亦被捕

保護外商報紙

公共租界警務處為保護外商報紙、於十日起分別在外灘字林西報大樓與泰晤士報[illegible]

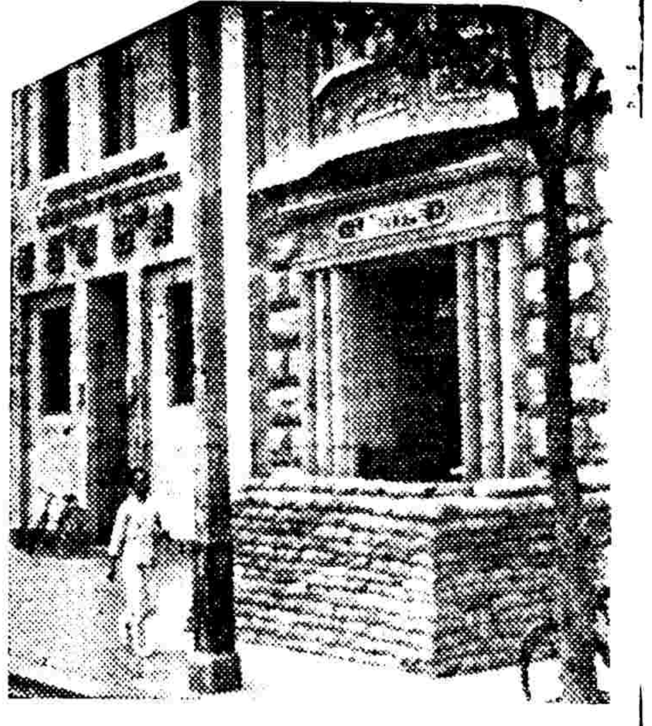

長濱里中美日報及漢口路新聞報申報之鄰近、安設沙袋堡壘、其間、防止再度發生類似以前襲擊里之不幸事件、圖係愛多亞路一六〇號泰晤士報前之沙袋堡壘、

北江西路華端一號商店、住戶以及里弄、自被日方於十月廿九日、以鐵絲網架設後、仍留二處缺口、可資居民進出、且毋須通行證、惟自昨日起、日方除海寧路一處鐵絲網仍許該處居民進出、惟已放有日兵崗哨、須憑日軍所發通行證[illegible]

◇◇◇◇ 期之臨時通行證、其他如文監師路等缺口已實施路寨、至於蘇州西路、租界當局所佈鐵絲網一切如常、仍隔海寧路口及七浦路兩口可以進入該處、並由探捕施行檢查行人、

圓桌會議重開難 天津封鎖轉嚴厲

印度人初次遭受檢查 似為懷恨印度派兵前往新加坡

◎北平十一日路透社電、日人半官方面雖一再聲明反英運動出於華人自動、然日人因依然明表示參加此運動、最近表徵為東京社會大衆黨某重要人物之抵此、其人名渡邊、現正與其他日人及當地官員會商渠所擬在中日「滿」三國組織國際反英運動之計劃、今夜南滿鐵路與交通會社之傭員二千人、將舉行反英大會、此種運動存在之理由、觀於天津日軍司令部所發表之文告而愈顯明、該項文告斥責英國故意延緩東京談話、並表示如英國對日方要求永不即作「是」或「否」之答復、則其他反英計劃即將採行、

◎天津十一日美聯社電、日軍對英法租界之封鎖、今日又轉嚴格、向來絕不檢查之印度人、現在租界出入口處通過時、亦照例受日方搜查矣、按印兵未增援新加坡之前、日人對於印度人向不搜查、故今次對印度人搜查意義、殊堪注意、

◎北平十一日路透社電、日軍發言人在記者席上稱、渠對於運輸行事員、大約不久即將棄職而去、某外籍記者叩以是否「反英會」[illegible]「此點余不能知、但余敢說係出此也、」惟華北之反英運動、乃自然發生者、絕非由於日人之支持者、

英已表示願引渡疑犯

東京十一日路透社電、英大使克萊琪今晨在日外次官邸與出席圓桌會議日方首席代表加藤會晤、聞克萊琪徵求加藤對於刺程案華人嫌疑犯解交北平「臨時政府」事之諒解、並向加藤說明倫敦訓令之渾遲未到、完全由於刻在倫敦迅速進行中之審慎商榷與考量、加藤向克萊琪聲明渠對於英方引渡四嫌疑犯之宣布未有異議云、

加藤[illegible]

◎倫敦十一日哈瓦斯社電、[illegible]

英新訓令未涉及經濟

倫敦十一日海通社電、據此間宣稱、英國政府已有新訓令發予駐日大使克萊琪、俾其繼續進行談判、同時已訓令天津英國當局將刺程案四嫌疑犯引渡日方、關於致克萊琪之訓令、其內容僅為天津警察行政及英租界維持秩序問題、致於貨幣及其他財政問題則並未涉及、據此間接東京報告、克氏接電後、立即訪晤日代表加藤公使、商討恢復東京談話事宜

◎東京十一日路透社電、日外務省發言人今日招待新聞記者時、記者以法美兩國駐日代辦向日政府交涉天津幹制問題事相詢、發言人答稱渠未便宣布詳情、美法兩國如願參加東京談判、則彼等對於有田克萊琪之妥協、儘可表示其意見、美法英未有成立共同陣線之徵象、惟美法對於英日在東京所討論之若干特殊事件確甚注意、此乃觀其向日政府交涉而可知也、

美否認 作聯合表示

◎華盛頓十日哈瓦斯社電、據東京消息、美法英三國政府、將對中國經濟狀況、向日本政府聯合表示關切之說、國務副國務卿威爾斯本日招待記者時、加以否認、[illegible]

天津存銀問題 法美所採立場

美決對英表同情 法有切膚關係將有表示

◎倫敦十日哈瓦斯社電、天津存銀問題、接近政府人士均謂英國當局在以新訓令電達駐日大使克萊琪爵士前、當密切注視法美兩國所採立場、誠以各該國對於此一問題、亦有切膚關係、以法國而言、上述存銀中有一鉅數存放天津法國銀行、按之可鼻消息、法國政府即當通告英日政府、反對以存銀移交日方、特此訊尚未證實、以美國而言、則存銀問題所引起之貨幣匯兌問題、美國政府亦與有關係、大抵該國政府所具見解、有如下述、即此項現實問題美國雖無直接關係、但對於英國抵抗日本要求之所為、則表示同情、又關

英向日抗議兩事件

◎東京十一日路透社電、英大使館參贊[illegible]

◎倫敦十一日海通社電、據此間探悉、[illegible]

寇爾與羅傑士會討論此問題

◎倫敦十一日海通社電、此間昨今兩日盛傳關於天津存銀[illegible]

倫敦十一日哈瓦斯社電、郭泰祺昨晤哈里法克斯外相事、[illegible]

於中國貨幣問題若果改變現狀、即足以牽涉門戶開放之一般問題、自為英美國所反對、此外以

日推卸制止反英責

◎天津十一日路透社電、英領署因華人暴衆襲擊國際出口公司、而向日領署所提之抗議、今日已接答覆、內稱示威運動乃充溢華人間的情緒之自動表示、故日當局不能接受英方之交涉、且不能干涉此種示威運動、但暴行自當不予容許、

薛西爾爵士獻旗蔣委長

◎重慶十一日美聯社電、國際反侵略大會英國分會主席薛西爾爵士、以中國抗戰三週紀念、特向蔣委員長獻旗一面、一方表示敬意、他方慶祝中國之最後勝利、該旗一面已抵此間、現准於「八一三」三週紀念日時由反侵略大會中國分會副會長、鄧力子先生代國際反侵大會向蔣委員長呈獻、

美議員請求禁軍火運日

◎華盛頓十日哈瓦斯社電、華盛頓州民主黨參議員舒威倫巴赫、頃函達赫爾國務卿、主張禁止軍用品運往日本、并提出辦法兩項、㊀依照美國前在歐戰

律師殺妻

管束丈夫過嚴激成異常反動

性情古怪之婦人身砍數十刀

徐昂洩怒畏罪逃

昨日上午零點十五分、滬西康腦脫路六百二十七弄林英別墅六號、發生一起凶殺案、行凶者與受傷者、均曾受相當教育、茲將調查所得、詳誌如下、

本地◇女子◇ 王佩芹（見圖左）年三十一、曾受高等教育、其父為一地產商人、家居亞爾培路興業房子七號、現已去世、母孫氏、猶健在、與佩芹之兄嫂同居、早歲由父母之命嫁某姓為婦、因佩芹個性怪僻、與夫不睦、三年前、設法離婚、由佩芹方面償付夫家相當損失、佩芹已育子女各一、女名英惠、年八歲、子作眞、六歲、佩芹離婚後、其子女亦隨母去、時

佩芹已在交際場中結識一美男子、名徐昂、徐父業律師、徐亦在法政學院攻法學、學成、即辦理手續、懸牌任律師、但因無人過問、開支又大、經濟乃漸入窘境、賴佩芹私蓄補助、顧佩芹

私蓄◇有限◇ 自與前夫離婚後、復與徐正式結婚、租屋等之所費不貲、乃亦起恐慌、遂由徐慫恿與其兄談判析產、結果雖得款數萬元、但自此母兄恨之切骨、自析產後、佩芹即以所有分存各銀行、徐則賴妻度日、而佩芹個性本與常人迴異、以

徐公◇之美◇ 也、深恐在外再結識其

他女性、故對徐行動管束綦嚴、出入均限時刻、違即惡聲相向、徐不能堪、迭與佩芹爭執扭毆、甚至以菜刀相向、互扭入捕房者再、終於由徐伴王佩芹同至愛多亞路一百六十號艾振麟律師處署立悔過書、交艾律師及王收執、

車◇緣◇ 前日上午九時、徐昂起身後、整衣出外、佩芹詢以何往、徐稱探友、佩芹當嚴辭限徐於下午七時歸、詎徐直至深晚十一時歸叩門、佩芹不理、蓋佩芹自與徐同居後、雖獨居房屋一幢、但一切均躬自操作、故應門等並無他人、徐叩門良久無應聲、擅門愈烈、猶疑佩芹熟睡、擅門愈烈、實則佩芹早已聞聲、因忿其不遵所限時刻、有意不開、徐擅門愈烈、左右鄰居均被鬧醒、群相責難、佩芹乃下樓啓門、其時兩人胸中均已怒氣勃勃、入門互相詰難、兩人各不相讓、浸至動武、徐平日歷受佩芹蔑視、

至此怒不可遏、遽入廚房、取得碩大之切菜刀、向佩芹

亂◇砍◇ 自樓上追至樓下、佩芹頭頂被砍達二十餘刀、髮寸寸斷、右手虎口劃開、食指中指幾斷、腰部腿部亦被砍傷多處、徐忿稍息、佩芹乃勉強匍匐至電話機傍、致電過房親汪玉麟（汪住霞飛路三八九號裝有八四五一〇電話）囑其速來援救、汪因每值徐夫婦爭吵時、類似之電話、已不知凡幾、故僅在電話中勸其息爭安睡、而徐見佩芹用電話通知其親戚、又起殺心、持刀亂揮、又砍傷數處、佩芹竭力趨赴窗口呼救、徐始懼、急易去血衣、自粧檯抽屜中覓得存摺數扣、連同佩芹之圖章、一併携之

逃◇逸◇ 汪玉麟自得訊後、因放心不下、事後致電與佩芹、並未獲覆、始知不妙、乃設法通知其母、其時戈登路捕房已得報告、由華探目徐貴榮召救護車往將傷者車送紅十字會醫院醫治、一面在出事地點調查、則見自樓上以至樓下血花濺滿、凶刀一柄、亦經檢獲、其上滿染血污及斷髮、可見當時徐下手很毒、作眞與英惠則在房內號哭、旋佩芹之兄嫂等顧念手足之情、均曾到院探視、並將兩甥領去、妥為看護、佩芹則留院醫治、一頭青絲、已完全剃去、俾便於醫治、惟生命可保無礙、徐昂候嚴行緝拿法辦、

汽車翻身 六人傷 中間有一孕婦

前日傍晚六時十分、滬西虹橋路上有黑牌汽車撞在路傍電桿木上翻倒、內有乘客男女五人及一車夫、皆被壓傷、其中有青浦婦人張許氏者、年三十餘、有身孕五個月、下部流血不止、經「警察」將受傷人送往醫院、聞該車係滬西某商號所有、係借與友人坐返青浦者、被撞後馬達及四輪皆損、修理費當亦甚大云、

譚伏法院門外 拉任律師衷求

無錫人夏阿龍、卅歲、住新閘路泥城橋迪邇里十一號、向[illegible]在某洋貨字號充跑街、現賦閒家中、去年三月間、娶同鄉譚[illegible]（廿一歲）為妻、因夏嗜賭、以致家庭生活奇窘、唐氏忍[illegible]氏竟不聽、夫妻因此交惡、最近氏忍

賈耀西見義勇為 援助受苦婦人

忠言逆耳橫遭淩虐 負傷起訴請斷離婚

以不堪忍受虐待為辭、延賈耀西律師具狀第一特院、提起離婚之訴、其詞略云、原告於去春經媒約聯合、與被告夏阿龍假四馬路大中華飯店結婚、儀式頗為隆重、詎

◇◇◇成 婚 後◇◇◇ 感情雖劣、其務正業、游蕩成性、加以賦性暴戾、動輒毆辱、原告從未稍敢抵抗、惟有逆來順受、冀其回心轉意、不料被告不但不知悔改、且變本加厲、沉湎於賭場中、將原告之衣飾典質、以作其賭本、原告稍加勸勉、即反唇相譏、嗣打原告、視生命為之不若、七月廿八日下午、被告因強索金飾、以供其賭資、原告拒絕、即行拳足交加、原告被毆後延至新聞捕房驗傷、當經捕頭諭令自找法院起訴、不意被告翌日（廿九日）二次行兇、將原告滿身傷毆、傷痕累累、並揚言須置原告於死地、原告迫不得已、乃於本月一日報請釣院檢察處

檢驗傷痕存卷、查被告罔顧夫婦情義、一再惡意凌虐、實屬不堪同居、更以被告兇橫無比、不可理喻、原告生命旦夕難保、為此依據民法一〇五二條第三款規定、狀請迅賜飭傳被告到案、判准兩造離異云云、法院准狀、昨晨由彭時推事傳訊、首據原告聲訴被

虐待◇毆打◇情形 並示身上傷痕、謂遍體青腫、現尚未愈、繼由其代理律師賈耀西述稱、本案原告係一舊式女子、性極懦弱、情殊可憐、緣原告遭其夫歷次之兇毆、無從申訴、所有粧奩中衣飾、悉被被告質當、故無力延請律師向法院控訴、乃於上月二十日路伏釣院刑庭門首啼哭、意必有人為其伸冤、是日代理人適因案件出庭後回家、步出大門時、原告即拽住代理人衣服、泣求義務為其鳴冤、當以其情可憫、允為辦理、乃將其帶至事務所不意原告抵事務所後、忽長跪於地、

連◇叩首◇ 謂非但要求義務代其出庭、即訟費亦須請代設法、亦經允之、翌日原告忽自行設法、得法幣九元、交作訟費、乃曾其投鈞院檢察處驗傷、一面為之具狀進行本案訴訟、並常代理人接辦此案後、被告遍日面目凶惡、徘徊於代理人事務所門前一帶、似有所作為、凡此種種、足見被告為人之暴戾、可為虐待原告之一明證、請予判令兩造離異云云、旋上當庭被告質詢、[illegible]其供詞

[illegible]對於原告所訴虐打各節、並不置辯、惟稱經濟之人受一妻子殊非易事、實不能將其供養、亦不願脫離、此外並對須令其賠償相當之損失等語、賈律師

◇◇指摘◇◇ 謂不能作原告之費負扶養、當將此查明、[illegible]原告與彼不致涉訟、當將此點指摘請求[illegible]、被告胡言、可見非屬眞誠、至此、遂宣告本案辯論終結、定期宣判、又被告到案時、曾糾多人守候於法院門口、及退庭後、原告與賈律師出院、被告指揮守候之人、似有尋釁意、加護捕原告到架回去、賈律師見勢不佳、即知照法警、將案人驅逐、然仍徘徊附近一帶、賈律師不得已、僱汽車一輛到來、始護原告登車而去、

綢莊被控詐欺 宣告無罪

律師文忍庵、六月廿七日向南京路二五七號大全福綢莊購買上等文武紗及藍綢（每尺一元六角）長衫料二件（共計洋四十六元二角）、在遭情[illegible]

胡寅初等詐欺之罪、法院准狀、由高推事開刑一庭傳案、先由自訴人文忍庵陳述起訴經過、庭上據以詰之被告則供稱該商號貨物向受新聞路正泰染廠印染、該項貨物顏色鮮豔、深恐退色、本不願出賣、因該莊夥友胡寅堅初決保證必不退色、交成衣舖做成長衫、不料甫穿兩星期、僅洗晒一次、兩肩與兩袖之顏色已大變、文遂將該衣攜往老介福交涉、未得圓滿解決、至此文認為老介福有以劣貨向顧客欺騙行為、乃依法具狀第一特院控告該莊經理程用六及職員

胡寅初等詐欺之罪、[illegible]、本可不退色、不知此次是何緣因忽退色、即被告方面有過失之處、亦為民事性質、刑事部份無責任可負、庭上核詞辯知審結、當庭判決被告程用六胡寅初均無罪、文事判後、聞尚要依法上訴、

十餘年前搶親 是否夫婦相爭未決

住新閘大通路四七五號殷愛記水木作內之常州婦人殷趙氏即（任弟卅四歲）、前延周永定律師向第一特院刑庭自訴其夫殷賣林（四十八歲武進人衆木匠）傷害、略謂殷賣林以木棍將彼毆傷[illegible]

但細閱口供可情、當經法院集訊結果甘、現證與其同居為時已十餘年、以配偶不得起自訴、論不受理、該氏不服、稱殷趙賣林以搶親、而原告方面則依時、即由父母作主、許配同邑（常州）某姓為妻、旋復因身死、當常州風俗、凡未婚之童養媳、任何人得能強娶作妻室、謂之搶親、氏未婚夫死後、被告即憑該風俗將氏強行佔其家為妻、時氏父以被告行為野蠻、乃控於武進縣府、後由被告換人出為調停、偽稱家內衆子事、而氏即被舁其至、與之同居、迄今雖達十餘載、然始終未行正式婚禮、似此情形、依據民法當無夫婦關係、僅屬姘居而已、今始被告突變常態、動輒毆打、傷痕斑斑、訴之鈞院刑庭、被告指原告為其妻室、致未成立、為此訴請確認兩造無姻關係云云、此案昨經法院代辯、原告供稱略如上述、被告及其代理人則同稱、原被實方同居已十餘年、彼此[illegible]、近因原告[illegible]

戰後受刺激 盧植之夫妻先後服毒死

湖州人盧植之、廿八歲、在法工部局任事、住海格路一一〇一弄志慶坊四號、其妻潘氏、廿三歲、因感戰後經濟困難、又以家鄉財產被毀、致生短見、上月十九在家吞來沙而自殺、醫救無效身死、經報驗後由盧收殮、詎事隔二星期、盧亦因感受生存無趣、竟追隨其妻拋棄幼年子女、於十日下午二時在家服來沙而自殺、經人發覺送醫院、越一時身死、由捕房將尸舁入驗尸所、昨日報驗後、尸由其兄盧瑞之具結領殮、遺下子女年均幼稚、亦由盧瑞之代負撫育之責、

一夜銷魂 坐監八月

西藏路八百二十弄八號[illegible]婦人陳湄齡、與上海[illegible]林女嫂（十九歲）相愛、[illegible]至七月廿六[illegible]失蹤、多日不歸、其母馬氏以陳跡涉嫌疑、乃報捕房、將陳拘獲、續又獲案上海舞廳舞女童妹妹及甬人李元勳、南京籍人馬舒氏等、並在國富門路四十三號將林起獲、一併解送特一院訊押、昨又提訊、捕房律師聲明、李元勳無關係、請先開釋、（庭上准之）陳稱、童林出走後、即至上海舞廳童妹妹處、晚間同往海格路朱家庫五號、童家住宿一宵、翌日赴寧國寺旅館、是晚林與陳同宿、發生肉體關係、後又將林寄藏馬路馬崎里二號馬舒氏家、直至陳被捕、林始脫離云云、現捕房對陳略誘及童馬氏依妨害家庭罪起訴云云、推事詳核後、當庭判決陳湄齡處徒刑四月、馬舒氏無罪、林淑珍重未成年、着交其母林馬氏領回、

獨子死於輪下

昨晚九時許、公共租界一五〇九七號二路公共汽車、行經大西路愚園路口、司機者不慎、將一路人海門人顧文濟（年十九）撞倒、頭傷腦部、當流於外、當場身死、死者家住大西路[illegible]

開封美僑消息不通

日發言人否認反美運動

◎北平十一日美聯社電、以無法通電、不知其詳、美聯社昨曾致電開封之克羅蒂神父、叩以開封情況、但迄今尚無回音、故此間英大使署已請日方代為保護、開太原之美教士於美國宣告廢止美日商約時、確曾收到恐嚇信、內地之反英運動、現仍在擴展中、以天津法租界中之存銀、數量實較英租界者為多也、唯該發言人稱「唯對於開封之反美運動、則絕口否認、該發言人稱「唯美人包庇英人殊不合理、故逢有此等情事時、日方確曾施以警告」

阻止一切軍用品出口、㊁勸令茲不妨予以援引、㊂勸令各實業家中止以軍用品運往日本、並謂去歲赫爾國務卿曾勸各飛機廠、請各國凡有轟炸平民之行為者、勿可以飛機售予之、此項勸告、卓著效果、今茲對於他種軍用品、倘能照辦、亦必收效、

暹羅被德日控制

◎重慶十一日美聯社電、此間外人方面消息、暹羅之內政外交、已受日本德國之支配、在過去數月之間、曼谷政府所聘用之日本顧問達十八名之多、德國顧問則有六名、且其權力之大、亦為僅見、現暹羅之軍火軍事顧問多由德國供給、至於經濟方面則由日方控制、暹羅之華僑雖人數衆多而富有、但在日方不絕之宣傳下、暹羅竟與中國日趨隔膜、而與日本親善、

晉東南我不斷攻擊 壺關晉城日不得逞

◎興集十日電、㊀長治壺關日軍、連日經我軍不斷襲擊、交通斷絕、㊁三日長治日軍千餘、集結於城東之集店、企圖進犯、華軍某部乘日軍立足未穩、當晚衝入街內、激戰數小時、日軍不支、向長治潰竄、㊂晉城

日軍一部、小華核桃凹（晉城西）以西地帶、遭我軍不斷襲擊、四日復由城內增援共三百餘、於九時向周村鎮進犯、被華軍伏擊、日軍完全潰退竄晉城

廣州近郊活躍

肇慶十一日電、廣州近郊、游擊隊突形活躍、情勢緊張、八九兩日日軍急由三水調六百人趕往廣州增援、

江浙邊境集中

重慶十一日路透社電、據今日此間所接華方消息、中國正規軍輔以流動部隊、現企圖截斷滬杭鐵路、聞有大批華軍集中於江浙邊境附近之平湖區域、刻正進攻嘉興、同時另一路華軍則攻擊滬杭間之公路、浦東方面之華軍經一週之戰鬪後、已佔據其東部之朱家橋、

米業急請租界當局市商會設法來源

米店今後可售麵包麵頭

豆米行業公會昨日下午二時假愛多亞路十五號雜糧油餅交易所二樓召開執監臨時緊急會議、計到陳子彝・朱子香・周之楨・孫前耕・邢志剛・余炳文・朱祥生・江翊斌・黃叔和・楊河清・嚴筱泉、公推邢志剛為臨時主席、首由主席報告開會宗旨、旋即討論米糧問題、議決再請兩租界當局暨市商會迅行設法救濟、附錄公函如下、逕啓者、查滬來滬地米糧存底減薄、到源稀少、已為不可諱言之事實、回溯本年四月中旬存米尚有六十萬餘包、而最近調查各堆棧存米、僅十二萬二千餘包、雖米店所儲備住戶所預購尚不在內、市民糧食一時或不致恐慌、惟以來源言、現僅南路於江・青浦一帶、每日約有二三千石到貨、北路錫常蘇崑等地則絕無僅有、至和米集中地之蕪湖、則七月以來、迄未開禁、按照地每日銷米約需一萬包、而到貨不及三分之二、存底之減、米價之貴、胥由於此、而外界不察、每謂米商囤積居奇、操縱市價、此於事實亦未盡符合者、今之所慮、正當無論積耳、苟有囤積、何致歷成今日之情況、此不待智者而後知也、至於今後趨勢、則內地早邑新穀雖有少數登場、而大多數則須俟半個月中秋節後距今尚有四五十日、縱至此時新米或可運到、而在此四五十日間、將如何謀供求之平衡、民食之無虞、實為目前急不容緩之事、最近敝（業）會為未雨綢繆計、曾建請貴當局（租界當局）設法疏通來源、或訂購洋米、以備不時之需、惜未見諸事實、茲敝（業）會鑒於此項問題、非關於米業一業之問題、而關於全滬四五百萬市民者實巨、時至今日、似不應諱疾忌醫、致貽後患、（除再致函兩租界當局外）用再（特）備函上陳、亟祈迅予安籌善策、救濟民食、（迅賜設法救濟、或徵集全滬各商業團體之力量共同規劃、或另籌其他妥善方策之處、務希鈞會酌核辦理、以維民食）是所企禱、

昨日米市場呈滯態、頭號白米竟破廿七元五角大關、稀少、市價疲弱、客幫納買稍旺、本街各米號均止添貨、秩序混亂、正式交易停頓、租界當局嚴密調查囤積居奇之投機奸商、然各米商皆在場外成交、無從著手、少數米號且因無貨源市、爾擬停止營業、

江浙各地風聲

◆航業界息、南通任港於本月一日起開放、船隻可以通行、惟聞對於檢查極嚴、

◆滬西日軍於昨晨七時許、抽調四五十人、馳赴北新涇之羅別根路、法華鄉之張家橋一帶、將各住戶包圍、大事搜索、曾在是項大舉搜查時、抄獲武器、因此該處居民捕去白餘人、一星前日清晨、曾有游擊隊與日軍作戰於虹橋羅別根路地區、事後日軍乃以清查游擊隊而逮捕鄉民、

◆長興一帶、近日戰事膠着、西峰垻董家村一帶、僅有小接觸、士林廟雉嶺等綫、雙方對峙、虹星

蔣委長再勗勉士紳教界

重慶十一日電、蔣委員長頃發再告全國各地士紳及教育界人士書、勗勉全國各地士紳及教育界人士、體念抗戰建國事業之艱鉅、共同奮起、協助政府、推行兵役、增進生產、充實人力物力、以貫澈最後勝利、

極鹹堆橋方面、我方兵力雄厚、日未敢犯、

◆劉河來人談、九日江南義勇軍一部開抵劉河附近、與當地游擊隊取得聯絡、準備進攻太倉及劉河一帶、日軍乃由滬急調援軍約五百名、用軍用卡車二十餘輛、載往應援、並有坦克車三輛、同時馳往劉河、

廣州暗殺 一死一傷

◎翁源十一日電、廣州商會長陳梓鄉、三日在商會門首上車之際、被人狙擊頭腹脅各中鎗、彈傷勢甚重、同日彭東甫在惠愛西路、亦被中腦部斃命

白人在遠東 威望降落

◎約翰納斯堡十日路透社電、南非聯邦國防大臣畢羅博士、今日在此演說、論國際形勢、謂渠不信歐洲戰事必不可免、直接或間接損害南非生、惟渠覺遠東地位、不能以同樣的比較上寧靜視之、白人在遠東威望、現已墮於零度、苟不在太平洋恢復之、則在印度洋諸國中之威望、亦終將降落至同樣程度

君每次使用電話之時

即有
五萬具自動機鈕
念一萬一千哩之電線
價值五千萬之房屋及設備
工作靈速之職員

爲君服務

上海電話公司
江西路二三二號 電話九四〇九〇

國醫胡質卿
主治內科 [illegible]

冠生園出品

牛麥餅 乳麩乾

一維命養富二比補乾濟
來他滋豐 來別餅經

有益肥兒

每磅七角 每聽一元

充饑 滋養 經濟 實惠

各大公司食品店均有出售
南京路四五四至四五七號
電話九七〇一四

施樂安

外敷藥水 止痛如神

頸骨牽強酸痛乎 劇痛交射於肩頸。試輕搽施樂安外敷藥水於患處以舒暢之。則酸痛漸消。世人用此法而奏效者。以億萬計。

上海四川路六六八號
中國經理美商華納公司
4

表弟兄大打官司 老娘舅束手無策
購麥訟案一時難了

在惠利洋行任事之浦東人曹文裕、上年二月間與其表兄弟蔡鴻發訂購小麥二萬包、後因市價高漲關係、未能照約定期間交貨、至本年五月間、由蔡延律師在特二法院民庭、對曹提起返還保證金及賠償違約金共計一萬二千元之訴、[illegible]

供燭點香 表明眞意

[illegible]

鎗傷高阿根·封華捕手鎗
劇盜一批訊明嚴辦

[illegible]

王會計師聲明

茲據律師代表王梓康會計師來函、略稱如下、「逕啟者、茲據當事人王梓康會計師聲稱、頃閱八月十日時報所載本人將國培公費新聞一則、其中有孫少鵬代將國培延本人查帳一節、核與事實不相符、蓋當時將國培委本人查帳、係由將國培攜其戚葛君介紹、親自委任、有委任契約可稽、而無他人代爲延聘之事、爲此代表致函、請予更正、以資證明、即希更正爲荷」

男女三人厭世

住西藏路二六三號之本地少婦王秀氏、三十二歲、昨午因與家庭間發生口角、竟服毒、[illegible]送院救治、昨晨一時三十分、湖北籍[illegible]、昨午十一時三十五分、[illegible]

兩暗殺案驗屍

前日下午二時二十分至六時半之間、[illegible]

短期內加租非法

加水費 實乃變相加租

公共租界工部局於去、自本年一月份起舉行房租調查後、依照規定每年應調查一次、故於十月間復舉行第二次調查、統計七月份之房租指數爲二八•二四一、比本年上半年增百分之四•六七、比上半年下半年增百分之九•三七、

在所調查之房屋中、加租者居百分之二九•二四、減租者居百分之五•一七、

經調查之房屋、自戰事開始以來大都至少已加租一次或二次、但反對無理加租保障房客、中國法院已有呈請加租百分之二十以上及在短期內一再加租者均予駁斥、但二房東則多辦盈加租之名、而以二房客人數加多用水激增爲詞而增加水費、其實所加之費係比所用水料之應付代價爲多、故增加水費實爲一種變相加租、

萬宜坊花園坊仁吉里步高里 等處房客反對

（大光社云）法租界呂班路萬宜坊、係中國建業公司產業、該公司近發出通知、通知租戶、自九月一日起加租二成、該坊已於去秋加租二成、未及一年竟加二次、該坊早在一九二四年所建、與目前外國新建築無關、該坊租戶除一致反對、[illegible]、並聯名向中國建業公司作書面請求收回成命、[illegible]、又中國建業公司所管其他坊弄、如花園坊仁吉里步高里等房客亦已同樣反對加租、

推動花界節約救難
分組分隊

難民救濟協會內花界自動建議節約救難、特組織花界勸募團、[illegible]以推動、並定暫設下列各組、㈠[illegible]會樂組、㈡群玉組、㈢汕頭組、㈣福祥組、㈤福裕組、㈥福致組、㈦樂餘組、㈧三元組、㈨平盛組、㈩花園武陵組、每組以下設隊、每隊勸募一百元最低目標、[illegible]

顯微鏡

舞女大班 倖佑判懲
旅館主婦 被弟控訴
蘇袋脫懸 實緝騙子
女鬨子訊 明判徒刑
脅迫退股 引起訴訟
泓西雜行 案昨撤封

[illegible]

英向德警告
「不流血征服」日期已過

◎倫敦十一日美聯社電、英國方面昨晚消息、英國昨日警告德國謂、德國「不流血征服」日期已過、該項警告、由英外相哈里法克斯勳爵傳達德國駐英大使狄克遜、德國大使擬於今日返柏林、向德國政府報告、幷被囑將上述警告轉達希特勒總理、英國警告、於波蘭駐英大使賴奈斯基自華沙回抵此間後發表之、波蘭大使曾與其本國政府會議四日、該大使曾告哈里法克斯勳爵、謂波蘭對德國增加向波威脅態度、極爲關懷、渠幷鄭重聲稱、德國在波蘭邊境努力擴張軍事準備工作、英國及波蘭方面、對於德國擬於八月廿五日起、慶祝坦能堡勝利、及八月廿七日希特勒演說、將之印象加增、屆時德國摩托化隊二百萬人、將參於是舉、同時可靠方面消息聲稱、德國最近致法國警告中、請法國終止援助

向波蘭大施壓力

波蘭抵抗德國、該項警告、據稱由德國外交部長里賓特洛甫函達法國外交部長龐萊、可靠方面聲稱、該函內附述希特勒總理所作德國與法國根本不衝突之諾言、但暗示倘法國繼續援助波蘭、希特勒總理或被迫重新考慮對法和平態度之威脅、

法官場尚守緘默

◎巴黎十日路透社電、官方尚守緘默、惟此間一般人相信、如波蘭報紙所傳者、德外長里賓特洛甫、已致函法外長龐萊、說明德國對但澤之態度、闡里氏要求法政府對僅與德國有關之東歐事件、弗加干涉、但據一般人切言、此等消息、非謂係德國之新發動、而係自七月起之交換牒文、聞七月間龐萊曾以法政府對但澤之態度、通知德大使、故德大使以德國之觀點告知龐萊、

英駐波大使申述

◎倫敦十日哈瓦斯社電、波蘭駐英大使賴秦斯基、昨日晚間返歸倫敦之後、曾於本日午前、訪晤哈里法克斯外相、相與討論但澤自由市問題、據負責方面宣稱、外相曾向該大使重申英國所提供一保證、並對於波蘭政府當局在現行危機中所採取之行動、表示信任之意、賴秦斯基大使亦即申述波蘭政府之態度、略謂、但澤市局勢倘有突發事件、例如該市當局宣布在實際上歸併德國、均屬口頭聲明、波國不擬過分予以重視、惟但澤市當局若果宣布修正憲法、變更現行制度、則當認爲無效、屆時市參議會、倘仍欲實行修正憲法、自當採取適當步驟、以武力制止云、又德國駐英大使狄克遜返國述職、特向哈里法克斯外相辭行、外相聞曾告以任何企圖、欲以武力變更但澤自由市現行制度者、英國決當予以抵抗、

義將決定對但澤態度
日加盟問題亦將討論

德·義·外·長·會·談

◎羅馬十一日美聯社電、義外長齊亞諾於昨日離此赴薩爾資堡、將於該處與德外長里賓特洛甫會晤、柏林官方昨日正式宣佈謂、彼等將於此處會議中、討論「德義政策」、但觀察家則以爲彼等於但澤問題上作一重要之商談、尤可注意者、此次會議適在希特勒接見但澤納粹領袖孚斯德之後、外交界群信、此次會議中、義大利將決定彼於但澤事件中所採之態度、因德國希冀於九月中將但澤事件解決也、德義今日對南斯拉夫再施壓力、欲南斯拉夫對德義採「友善態度」、

英法軍事團抵莫斯科

◎莫斯科十一日哈瓦斯社電、英法兩國軍事代表團、於本日午前十時二十分、由列寧城抵此、蘇聯陸軍副參謀長斯滅羅廷諾夫將軍、海軍副參謀長阿拉甫沙夫上校・莫斯科衛戍司令蘇伏羅夫上將・外交人民委員會交際司司長巴戈夫暨英法兩國大使館高級職員・土耳其駐蘇聯大使館陸軍武官杜克曼上校、均在車站迎迓、英法兩國軍事代表團、定於午後三時訪晤蘇聯國防人民委員長伏洛希羅夫上將、午後五時則由法國首席代表杜蒙克將軍、與英國首席代表普倫蕭德上將、訪晤蘇聯外交人民委員長莫洛托夫、普倫蕭德上將下榻英國大使館、其餘代表寓於私人住宅、

荷蘭德遜銀行突停止付款

◎荷蘭國京城十一日哈瓦斯社電、此間漢德遜銀行、乃係荷蘭國主要銀行之一、其董事曼海默博士、昨在巴黎附近逝世、該行突於今日停止付款、

英防空演習 特別戒備

◎倫敦十一日美聯社電、英政府對此次之防空大演習、將施行特別戒備、以防外機乘隙窺視、參加演習之皇家軍隊隊員、皆已將有特別命令、對領海二哩外亦作嚴密之察視、疑外機或將飛近英沿海觀察燈火管制之效果、蘇格蘭警察亦將全部出動、以防愛爾蘭共軍之乘機活動、◎倫敦十一日哈瓦斯社電、英國空軍演習區域、即東南部二十六郡、併倫敦城區在內、於昨晚實行燈火管制、倫敦城內自十一時起、各處店舖關閉、一律熄燈、各住戶則在街際張設簾幕、遮掩燈光、當時防空部隊則以強烈探照燈掃射空際、間有好奇民衆佇足街道、目擊全城逐漸入於黑暗世界、迨至午前零時三十分、汽笛齊鳴、全城路燈、一概熄滅、自哈瓦斯社辦事處露台俯視、惟見弗利脫街（各報館所在地）黑暗無光、迥異平日景況、使人感有深刻印象、

東京靈通方面否認 平沼坂垣辭職
閣令「新東亞日」實行節約發展財源

◎東京十一日路透社電、此間所傳首相平沼與陸相板垣因五相會議未有結果現已辭職之謠言、今日消息靈通方面予以否認、謂就國內與國際事件加以觀察、目前政局極爲複雜、不許遽更換內閣云、按五相會議於八月九日舉行、出席者爲首相・外相・海相・陸相與藏相、討論加入德義軍事聯盟之問題、但因茲事重大、未有決定、展期續議、

◎東京十一日美聯社電、外傳外相有田業已辭職之說、及上海方面所傳已遭暗殺之說、皆已由此間否認、因有田今日既曾與其他閣員討論英日會議問題、同時更曾與首相作長時期之密談、聞日本之外交政策、在八月十五日前不致有何大發展、至在八月十五時有田將提與陸相板垣主張不同之外交方案、聞陸相板垣加入德義軍事同盟之主張、未能爲一般閣員所贊同、

◎東京十一日海通社電、日本陸相板垣、昨日晉謁日皇、報告軍部對於現時歐局之態度、據海通社向可靠方面探悉、板垣曾向日皇宣稱、自六月五日閣會以還、歐洲政局、已經完全改觀、政治上及軍事上之平衡、均因英美蘇態度爲之變更、故軍部方面認爲有增强防共陣線之必要、政界人士推測、日內閣五相會議或將又於今日舉行、宣佈日本對歐局之新政策、

◎東京十一日路透社電、內閣今日以首相平沼之名義發出閣令一道、以每月第一日爲「新東亞日」、通令全國加倍建立東亞新秩序之努力、並發展國家利源、藉以紀念此日、並勸國人在此「新東亞日」實行節約、以紀念戰地兵士之勞苦、其第一「新東亞日」適爲九月一日、而此日乃一九二三年日本大震災之紀念日也、首相平沼將往橫濱附近度此週杪、八月十四日將赴葉山向日皇奏報內政外交各事

要身段苗條 精神飽滿
應維持內臟潔淨 避免便秘

君若便秘則雖注意食物日行運動亦未必會收身段苗條之效亭亭玉立之要素在乎有規則之通便但服韋廉士紅色清導丸即得這個有規則的作用了

清導丸全係植物質製成之平肝潤腸丸絕無絞痛成癮諸弊臨睡試服一劑翌晨便見治效嗣後逐漸減少其劑量連服數晚如是體內轉成脂肪之廢料自除而君亦覺姿態較佳精神較好矣

清導丸由其保內臟潔淨腸胃盡職之功且能消面疹除口臭使君眼目晶瑩精神健旺心志樂觀若患頭痛肝火胆疾食滯腹痛氣脹等症服之即愈此外緩和痔症防範泄瀉痢疾與其他夏令流行之腸病亦爲清導丸之特長

清導丸導滯平肝盡美盡善男女老少一律適用各藥房均售或逕向上海江西路四五一號韋廉士醫生藥局購買

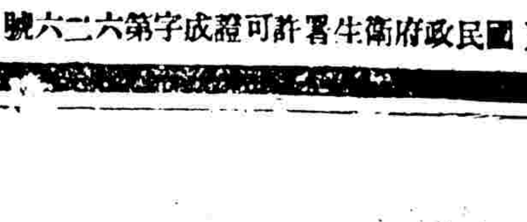

（國民政府衛生署許可證成字第六二六號）

我愛 食母生
I prefer Zymasun

信誼藥廠出品
最進步之酵母製劑

食母生可整調腸胃
食母生治胃酸過多
食母生能輔助消化
食母生可通暢大便
食母生可治愈面皰
食母生能愈脚氣病
食母生富含維他命
食母生能助長發育
食母生稱大衆補品

各大藥房均有出售

運動場

本欄歡迎學校或學生方面之投稿（舉凡學校改進或舉動、學校新聞、學生生活狀況、學生課外動作如文學各種活動自治會等、凡足以表現目前學界風尚者、最好寫成分段短稿每日投寄）、此外、如有文藝記述、學校消息、教育法令、團體消息等等、亦當酌量登載、以供觀摩。

每個學生要七十元
……膳宿單費……

本市教育協會迭接各校函請、以邇近各項物價昂貴、而日常必需之白米暨菜類價格大見提高、亟應加以補救、經於前日議定、每學期膳費為五十元、宿費為二十元、將來物價低落、仍可恢復、此項規定、已分函各校知照、

夫妻……優待

▼一梅白格路某小學、學生入校不必考試、夫妻二人合任校長、但無辦公室、操場與小便處皆在弄堂裏、校長空閒無事時立弄口、校長妻子兼買小菜、妻母任工役、全家致力學店、（周德）

▼一愛多亞路某學院分大學・中學・小學三部、但校舍頗小、亭子間亦為教室、簡章載「另有優待辦法、來校面詢」前往索章者、贈一教育界（報名）薦報一張、（周德）

好像校牌展覽會

◆卡德路附近之某學校、校舍係一三層洋房、門首校牌之多、足以睥睨一切、計中小學・幼稚園・婦女夜校・義務班・英文會話速成班・及借讀之××小學等、一共七八種、形式各各不同、好像在那裏開校牌展覽會、（學探）

▼……義務小學的費用

◆滬西延平路某小學、名義上說是義務小學、僅收雜費二元、書籍奉送、但什麼衛生費・表演捐・茶水費等等、學生每月不得拖欠、計算起來、一學期所納的費、和普通小學不相上下、（學探）

▽……私立上中畢業生出路

[illegible]

▽……小學教師注意根本條件

[illegible]

從水裏來
（選秋）

▼法商舉行年會之夕、場內遍懸各國旗幟、惟我國旗獨付缺如、不禁喟然、

▼今季公開游泳賽、無異「華人水體」對抗西青會、划船與法商則跑龍套人物而已、試看決賽的十九多為「華人」與西青、個人參加只有一位李長齡、其他什麼青紅皂白的游泳團體只有平日鑼鼓響、

▼西青預賽時新進希將、均以一識蛙王為榮、遍詢誰是劉君、殊不料即一字陣中最苗條的一位、

▼參加五十碼的李長齡、事前令人莫測高深、因穿羊毛褲、上陣被阻、聞說來自海島、若非與家鄉泳衣、險被判失參加權、原來這是西青定章云、但事前沒有一個人知道的、如果早曉得老李穿泳裝、恐怕他們也認為多此一舉吧、

▼百五三式、五十男子、五十女子、計三項共分大組舉行、除最先兩組三式泳外、所有各組及所有賽員都因偷步重游始得竣事、

▼西青抱邊出發的設備仿照世運辦法、但發令則否（世運定例號預備後不得延至三秒鐘以上）須視發令之心神而定、或者……三式游泳一向慣例、先仰、次俯、後蛙、（自由式）但還同是先俯、次仰、後蛙、遂足使蛙王吃力而減色、

▼西青體育主任勃拉脫不愧多才多藝、身為大會發令員、同時並沒有忘記他自己的任務、試「第一個例」、當羅根偷步重回時、彼曾親自細心訓導及指示、而女子預賽時、林曼令則受到他的警告、因此二次發令時、只得慎重行事、

▼華人水體溫敏合陸順根均分別壓倒西青柱石羅模與奧列維拉、這是一則以喜、一則以懼的事情、喜是在他們的天時地利人和的環境內、而竟造成一頁光榮的游泳史、懼是將來決賽時困難更多、不特要和對方賽員奮鬥、同時要和環境奮鬥、

▼女子五十碼自由式、去歲林美玲以毫厘之差、屈居琼司頓夫人下、今竟以佔先數碼一雪前恥、將來決賽最後冠軍恐是林小姐較有希望、

▼每項賽畢、入選人數名次及成績、均有詳細報告、但到最後男子五十碼時、勃拉覺心緒紊亂、只報告人數而已、通報呼「太吾」、始將成績含糊報告、萬一決賽時果由華人產生優良紀錄、我想他們定會「足尺加三」的、不信你自己看試驗看、

▼最近看了兩次游泳賽、令我想出許多基今年在法台維斯杯賽失敗的理由、

確訊一束
（殷）

[illegible]月內起程、赴美深造、該聯實力減少、而力剛甲稱霸、更具把握矣、

⑥復旦將來賽隊隊[illegible]

東鱗西爪

▽湖大附屬長嗣不、[illegible]

▽現在上海體育界特別注意青五要義為：㊀為信仰、㊁為品格、㊂為體格、㊃為生活、㊄為服務、而忽略第二條、（「為生活」、）（「為品格」、）

▽香港中華體育協進會五日議決、任李惠堂為出席本屆足球總會代表、

▽復旦校友籃球隊遠征計

⑥陸順根最近放棄籃排球生活、專注力於游泳、頗有壓倒寧紹雄心、

⑥女青乒乓隊員黃桐音平日練習不倦、最近被選為隊長、加入新六盃、黃小姐天真活潑、講話頗多刺激、其藝一如其人、

⑥黃明媛退出孤島女籃球隊、完全係私人的關係、終至牽連大局、何怪張嘉佩怨聲載道、

⑥錢旭滄自藍白勝梁溪後、又現烈燄、「人是跟現實而變換意志的」、

⑥銀錢乒乓盃總決賽定本月二十日、屆時可轟動銀錢界、

⑥上行籃球隊有約華聯作練習賽之意、銀錢聯隊戰于德海的中鋒演出、看碰壁下星期二在中青、

大有壓倒寧紹雄心、

劉打鈞、因昔日坐三等艙來回需三百元、現非五百元莫辦、

▽礁聯與銀錢業下星期二下午七時半在中青作籃球友誼賽、同日下午五時、藍白應仙樂之約、

▽仙樂籃球昨又連戰二場、李光・程世寧最是驍勇、鐵寶雖有聯絡、浪擲甚多、李光於第二役手骨折斷、至少須休養一週、影響不小、

◆勝鐵寶

◇仙樂	犯	分	◇鐵寶	犯	分
陳文祺	〇	六	畢承瑞	二	十
盛昌富	〇	二	韓文增	〇	〇
劉學鈞	〇	十	陳衡義	〇	四
王一民	〇	八	陳紹定	〇	六
李光	〇	八	金良春	二	二
陳文奎	一	七	陳允中	〇	〇
程世寶	〇	四	孔志毅	〇	四
總計	一	四五	總計	四	二三

上半時 仙樂二三 鐵寶一〇　下半時 仙樂二二 鐵寶一三

（裁判員「白面書生」謝某某）

◆勝白鷺

◇仙樂	犯	分	◇白鷺	犯	分
[illegible]	〇	四	[illegible]	三	四
應林生	一	五	潘雍訓	一	六
劉學鈞	〇	一六	馮根泉	二	五
劉學斌	〇	一	全國根	〇	六
李光	二	十	燕熙榮	〇	五
程世寶	三	三	總計	六	二六
陳文奎	三	七			
總結	九	四六			

上半時 仙樂二九 白鷺一一　下半時 仙樂二一 白鷺一五

（裁判員「黃牛」孔志毅）

網球 開始角逐
（羅泊承發）

草網協會主辦之本年度國際羅伯承雙打及男子高級單打、規定今日起開始交鋒、羅泊承第一週挪威對葡萄牙、四日賽畢、而男高單打第一週羅將李國璠・梁德光・謝兆良等當出馬、林寶華・王文正・許承位等皆輪空、

▽吳時鈞鑒、英匯昨掛三辨士一八七五、非二辨士半、

▽包松圓開學後入持志高三、

▽海星體育會昨日成立、首由縣郡乒球健將唐英恒報告經過、繼由王祥生・盧燦鈞及前華聯同樂會乒乓領隊周斌致詞、並通過設乒乓隊、公推士寶根為會長、唐英洪為總幹事兼交際、周偉芳為文書主任、謝英恒・周偉梁為球隊正副主任、周偉芳為乒乓隊領隊及訓練主任、小球及乒乓隊歡迎函約比賽、通訊處江西路三和里十七號A鴻順辦事、電話一七〇九〇、

▽華聯同樂會女子乒乓隊參加二屆新六杯賽名單決定如下、萬寶代表沈頌熙、隊長林金蘭、幹事徐海黎、陳寶珍、劉寶秀、李琳、

▽李祖德氣色不佳、宜事休養、

▽周智已告無事、

▽彭三美脫離中青體育部、改任青年會中學訓育主任、

▽陳邦珍之女友比陳低一頭、小巧玲瓏、昨遇二人手攜手兒並步街頭、知此一對好事近矣、

▽錢旭滄・盛昌富觀「新金山」影片後、皆呼痛快不已、做人宜如佛雷將軍方有刺激、

▽上次五十碼預賽、羅根吃虧起步太慢、下次決賽陸順根仍宜先發制人、西報對於陸之期望亦殷、因其體格健碩、先天已佔優勝也、

▽先來一次卡遜・林寶華・王文正之三角網球義賽、必有苗頭、不知陳其浩・譚敬君等意下如何？（老勝）

小球友誼麗都克鳴隊

麗都小球隊昨日下午四時在光夏球場與鳴隊作一度小球友誼賽、結果麗都以[illegible]

▼代郵

[illegible]

美國台盃選手產生
應付「却令治」
李格斯等七人當選

[illegible]

南華南游隊 回師星洲・所向無敵
挫華聯克軍聯敗星聯乘勝向吧城推進

（七日航訊）南華南游足球隊、由星洲[illegible]

於昇戰後即動身離星、移師往荷屬吧城比賽、李球怪在吧與大隊會合、全部戰績如下、

日期	結果	對手	比數	日期	結果	對手	比數	日期	結果	對手	比數
七月三日	勝	河內冠軍西關	六比〇	廿六日	勝	仰光冠軍海關	三比二	廿二日	勝	馬來亞選手	三比一
四日	勝	河內選手	六比〇	廿八日	勝	仰山華隊	四比〇	廿四日	勝	怡保[illegible]	三比〇
五日	和	海防選手	二比二	八月二日	勝	檳中華隊	三比一	廿九日	勝	[illegible]聯隊	四比一
九夜	勝	南圻乙	三比二	三日	勝	全檳選手	三比一	廿九日	和	雪蘭莪[illegible]	〇比〇
十夜	負	南圻甲	三比五	八日	勝	蘇門答臘選手	六比〇	三十日	勝	雪蘭莪[illegible]	六比三
十五日	勝	星冠軍中華	四比二	九日	和	[illegible]	三比三	八月三日	勝	星洲華聯	一比〇
廿二日	負	仰光選手	一比四	十五日	勝	[illegible]選手	三比〇	五日	勝	星洲東聯	三比二
廿九日	和	全緬選手	一比一	十六日	和	巫人隊	一比二	六日	勝	星洲聯隊	五比二

台盃美洲決賽 澳聯佔先
二對〇勝古巴

[illegible]

天壽堂姑嫂丸
婦女聖藥
治你身體如斯虛弱請服
海狗鞭健腎丸

上海代理處：唐拾義藥廠　先施公司　濟華堂藥房　大陸公司　太和藥房　公達藥房
中外各埠均有代理

五洲大藥房門市部 優待顧客大贈品
贈品件件實用　希望早購早得

八月十日起九月十日止
總店支店同日舉行

五角以上貨贈品	一元以上貨贈品	二元以上貨贈品
固本小香皂一塊	大號固本香皂一塊	小瓶三三香水一瓶
固本小藥皂一塊	大號固本藥皂一塊	固本檀香皂一塊
小號葫蘆良丹一只	小號花露水一瓶	硼酸洗浴皂一塊
	一三一牙膏一支	大號葫蘆良丹一只

五元以上貨贈品	十元以上貨贈品
四兩亞林沙而一瓶	一三一頭水一瓶
中號五洲菓子汁一瓶	半磅亞林沙而一瓶
五洲管形蚊香一盒	經濟蚊香一盒
中聽五洲爽身粉一聽	

上列贈品以現購本牌出品及每組贈送一件為限固本家用皂甘油藥棉紗布聽裝魚肝油注射劑等例外

總店福州路　電話：九一九五七
支店：
（一）天后宮橋北堍 電話 四二四四一
（二）靜安寺 電話 三五二三六
（三）南京路 電話 九四〇六七
（四）愛多亞路 電話 三四〇三四
（五）霞飛路 電話 七七四六六
（六）太平橋 電話 八〇八一四

回力球
全場冷汽　消夏佳地
今日星期六下午二時起賽加演雙打

前八盤：1 卡禮加　2 拉卡　3 依思高　4 伊卻尼斯　5 伊卻利　6 齊棣法
後八盤：1 安力凱　2 亞爾培地　3 后蘭多　4 蘇羅沙伯　5 奧薩　6 安杜利
1 齊棣法 奧薩　2 伊卻尼斯 安杜利　3 后蘭多 伊卻利　4 卡禮加 蘇羅沙伯　5 安力凱 泰寶達

耳聾者注意
耳聾為人生最大憾事○聲非洪亮○恒聽不清○與人交談○每多誤會○閨中密語○常變公開○苟不治愈○抱恨終身○茲有「德意志耳聾丸」為治一切耳聾耳鳴之特効藥○不論新起久患○服之細語能聽○一生憾事悉告氷消○（每盒二元）總發行所○香港大中洋行上海分銷處○五馬路（棋盤街西首）大中藥房西區憶定盤路（愚園路口）國聯藥房法界呂班路華成天后宮橋五洲●南京路四大公司西藥部均有出售

平等閣筆記
每部大洋八角毛邊紙大洋一元　有正書局

上海新世界
門票一角一買一送一
◀中華大劇場▶
蘇三起解　徐母罵曹　北天門　大溪皇莊
雪艷娘　父子城　哭干心　比波亭　挖風
振社話劇：胡蝶 安君 白　美艷 苓谷
越劇：小白玉梅 泼山鳳 兩朵花
維揚大戲：[illegible]
四層頂屋：驚人 草裙 各種
電影場：雙雄奪美
茅張吳：▲申曲▼
史寶筱：▲甬劇▼　水作舖州府 大鬧
四友社：筱翔飛
唐笑飛：趙寶山

樂園 先施
門票大洋兩角 買一送一
安樂大班 男女合演 京戲 文武
（日）頭本 貍貓換太子
（夜）全本 三國志
影戲場：清道夫 大破石家莊
[illegible]：筱坤榮 小王艷秋 劉慧君
（日）東方杰四村氏 古琴 松城會
（夜）追韓信 公雞 鐵
大京班新武排演：頭本七劍八俠　現正排練不日公演

榮記共舞台
今日起 暫停歌夏
特排一年一度應時好戲
新天河配
大動腦筋 色相犧牲 別出心裁 真水裸浴
重金禮聘名滿全國大名鼎鼎新舊劇家
趙如泉
不日登台全力編排醒世名劇
濟公活佛

浙江（四馬路浙江路口）
今天 三時 五時 七時 九時 開映
二角 三角半 四角
秀蘭鄧波兒主演
小夏蒂
華文字幕 上片 二十世紀福斯大貢獻

黃金
[illegible]
白雪公主
格非齊

今天日夜開映
光陸 電話一七一〇〇 二時半 五時半 九時一刻　平克勞斯貝 牛郎織女 巴黎蜜月　河上戀歌
金門 電話七四四五六 二時半 五時半 九時　克蘭屈勒佛 明晨開映 關山飛渡　風流女鬼
麗都 電話九四二一〇 二時半 五時 七時 九時　邵爾斯勞頓 明天五場 孤島異人　雙鎗將
巴黎 電話八五二〇五 二時半 五時半 七時 九時一刻　亨弗萊鮑嘉 明晨開映 殺人者死　星期一二 色情之戰

下列各戲院均有科學冷氣及調節空氣完善設備

大光明
今天日夜獻映　二時半 五時半 九時
打倒專制 抗反暴力的 民族英雄
白拉亞 克倫麥勞 瑰蘭女士
五千八百萬元史實鉅片

新金山
澳洲的寶羅漢 人稱飛來將軍

南京
今天紙有今天獻映　二時半 五時半 九時
凱弗蘭茜絲領銜
"WOMEN IN THE WIND"
加映 五彩卡通

群鶯亂飛
明天映奇情傑作
舞孃淚
春滿西域

國泰
今天起日夜獻映　三時 五時半 九時
潘勃溫斯白兒勞德林毛，朗奧立瓊黛梅蒸勃
給女士們一個開懷大笑的機會！

戇爺　大擺噱頭
大做瘟生
賊娘　大弄風騷

時報緊要分類

（一）本欄廣告，每行十六字，每天每行實價二角，四行起碼。（四行八角，五行一元，多則類推。）（二）如有出租，召頂，出讓，聲明，徵求，拍賣，遺失，招生等類事件，均可刊登本欄。（三）刊登費概須先付，各項廣告，一律須交由本報廣告部辦理。

▲遺失▼

遺失聲明 [illegible]……特此登報聲明作廢　徐[illegible]啓

遺失聲明 今遺失……特此登報聲明作廢　錢[illegible]啓

遺失圖章 [illegible]……特此登報聲明作廢　朱[illegible]啓

遺失聲明 [illegible]……第一七四七號……第一七四八……特此登報聲明作廢　民生[illegible]啓

遺失聲明 茲遺失……存摺……C字八八七一五號……特此登報聲明作廢　韓[illegible]啓

▲聲明▼

江蘇上海第一特區地方法院公告第七四〇四號

（[illegible]）[illegible]……中華民國二十七年十二月二十三日

▲招請▼

招用店員 本店……成都路六二〇號……

▲徵求▼

●徵求水產書籍及雜誌 君如有上項書籍……每日上午十時至十二時，下午二時至五時……路口五百十四號三樓……

君要笑口常開　請用大喜牙膏

性能白齒　質不傷齒

●有愉快之香味●　●無刺激之氣●

外滙愈縮愈緊

黑市◇英滙三辨一八七五　美滙六元三一二五

昨晨九點半…英滙…二五、美滙…六元三一二五…初無變動、及聞滙豐吸進英金二辨士…半、引起紛購、英商…洋行…伊扒、市價一路緊縮、下午更有…金庫券將發行之傳說、供給之人、一度喊價至英金二辨士一八七五、美金六元一八七五…、將近收市…日本…之傳說、…、終仍軋緊、收盤…英金已緊至三辨士一八七五…二五、全日交易不旺、人心仍帶不定、

英滙　[illegible]

美滙　[illegible]

滙豐掛牌再縮　[illegible]

英美滙價又落

○紐約十日路透社電、紐約外滙市場之英鎊美金價格今日跌到本年之新低度、因歐局不定、且因需用美金之時期…、但…價格尚屬穩定、荷蘭因荷蘭政局純色、價復…、上海法幣仍…向新低度、

美銀回漲原因

○紐約十一日路透社電、…

七天以來　黃金祇漲不回

昨見四八二〇新高峰　飾金亦到四百七十元

現金焰赤晰盤、大有祇漲不回之勢、昨曾接連出現四千四百元至四千八百元五重巨關外、再創自有黃金價來四千八百二十元空前非常巨高峰、各方人心萬分堅挺、乃賣戶更不敢落手、是以供求勢更懸殊、更謠有金庫券發行傳說所致、不意距至最後數分中內、忽聞有日本平沼閣倒之傳說、同時因滙豐忽來供給、外滙轉鬆、多方大起恐慌、反動回跌至四千六百七十元、終則軋過尚漲三百二十元、查共連漲七天達一千〇七十元有奇、當日高低相差三百六十元、全日交易共一千八百兩、

[illegible]

英美金鎊更加貴了

[illegible]

銀市一致放長

[illegible]

公債反動　收後再漲元許

統一公債晨開、初仍秀貌、頗有買風激起、至午刻價反跌、…二角半至九角、（收後又漲一元左右）成交數共五十萬元、

[illegible]

紗市停　張風不衰

棉紗市場前市開盤、客商採買需要仍佳、同業人心存氣、市場情形紊亂不堪、各紗市況因求供不同、漲跌各異、上時…、…多數行情升十元至二十元之間、成交總數計一千八百七十包、附誌市塲通告、因當天時炎熱、今日（即十二日）起停市休假、

各幫成交包數列左

[illegible]

投資多傾向股票　實業股橡皮股交易大盛

昨日中西股市依外滙再度緊縮、市上稍有名望之實業股與橡皮股、甚形緊挺、可見得在下午股市活動非常、殊多實貨交易、以致因太形短促、故一時不及完成、日今投資者、…外滙極度緊縮、其心意似已轉至於本市股票、茲將數項股價、全日高低之比較例後、

[illegible]

貼現無大上落

昨日滙劃票據貼現率…（每千元）…二百十元…、開後退至二百〇二元、…下午仍…二百〇七元九角、…五元、比前日…、錢業公會拆息仍…一角八分、

[illegible]

▽紗廠　八月十一日上午做開行市

[illegible]

▽橡皮　八月十一日上午做開行市

[illegible]

▽普通　八月十一日上午做開行市

[illegible]

個天精

個天精　精

主治一切…
只怕不吃…

[illegible]

華…出品

[illegible]

▽比較

以每股各項價格平均統計比較漲跌（以上海橡皮股票及上海各種普通股票）以去年六月九日市價為百分之（衆業公所編製）

上海橡皮股票	八月十日	[illegible]
	八月十一日	[illegible]
	上落	[illegible]
	一九三八年最高價	[illegible]
	一九三八年最低價	[illegible]
上海普通股票	八月十日	[illegible]
	八月十一日	[illegible]
	上落	[illegible]
	一九三八年最高價	[illegible]
	一九三八年最低價	[illegible]

國華銀行股價

昨華商股票行市、國華銀行股、…價為卅九元半、

五洲藥房贈品

五洲藥房台灣本製造、向爲社會所樂用…十日止、舉行大贈品一個月、凡購貨五角以上者、即有贈品、…本市總店及各支店門市部、…

◎北平十一日美聯社電、內蒙「濛江政府」不久即將改組、擬將晉北察南以及其他日人控制之內蒙區域、一併歸入其版圖、

小上海

◇譜寫之類……

◆…七浦路北河南路口、新近開設一時代照相館、佈置十分㒺登、現定十五日正式開幕、將請某女星行剪彩禮、（凡）

◆…前日有一老者、用白紗布綁煙土數磅於左腿上、四周塗滿藥膏、裝扮病足、走入滬西警戒線、被特別巡捕查出、（凡）

◆…菜市街昨謠言今日米店停市、故晚間居民紛紛買米、擁擠不堪、其實民食問題、法租界當局早有妥善計劃、幸勿聽信謠傳、（凡）

天津來客談　（夢中人）

北平熱鬧市街房屋十之三爲日韓人占居、日商店妓寮觸目皆是、旅館不論大小、一夜檢查數次、夢裏常爲叩門呼喝之聲驚醒、平津一段火車、頭等座客不見一華人、所坐多日軍官、街上遍貼「謹防間諜」字條、

天津租界自封鎖後、街上行人寥寥、情形好像上海夜間十二點之後、菜館絕少食客、要吃整桌酒菜、須上一日預定、

華租界出入處檢查嚴密、綳兩條鉛絲數丈長、站立受檢行人數百、每十五分鐘放出四五人、因而站等烈日下風雨中歷一晝夜未輪及者比比皆是、慈善機關大爲不忍、費三萬元設法在該處沿鉛絲一帶搭蓋蘆蓆棚一所、

◎編輯部啓事

今日起惠寄不論何種稿件、務請使用一個筆名、以便結算稿費、否則槪不酬謝、

電話六戒

不可以鋼筆上之墨水揩拭於電線上、使電線損壞、

不可以鉛筆撥動表軌、使表軌上字牌模糊脫落、

不可將聽筒猛力重放、使內部機械受損

不可將鉛筆尖或火柴之類、塞於聽筒小孔中、使內部機械受損、

不可使電話放近窗戶、致受雨水潮濕、

不可使電話線扭動旋轉或捲曲、致減損傳話機能、

惜食有食　介紹西人九法

（小可海外通信）

吾國飽經國難、凡爲家主婦者、苟念物力之艱、自應愼防食物之廢壞以圖節省、若更想及貧戶災民之不易得食、尤必因好善積德之謀、聯想及於全部社會安危利害相關聯之因果事理、勉蓄餘力、以救待助孔急之同胞、爰取歐美家庭節省食物之簡法、略寫數則、以貢獻於自救救國之有心人、

㈠蔬菜與水果之存置、最宜用通風木箱、西俗排列細木條、釘合成筐、製運每個用紙分包之水果、即本此理、

㈡隔夜果蔬之暫保其不乾萎、倘宜包以清潔濕布、或則存置瓦罈中、即用蠟紙封閉罈口、

㈢橘皮蘋果皮黃瓜皮、盡富養料、假使先用攝氏八十度之半滾水施行除去微生物之浸洗後醃拌得法、皆係養生美品、國貨商宜製不生鏽之銘鋼刀・鉋・壓榨器等物、以利家用、

㈣牛乳最易壞、當日鮮牛乳之保存、必先傾入搪磁罐、煮之令沸、其未取用之牛乳、宜即留置剛被沸煮之罐內、四周包以水濕之淨抹布或羊毛巾、俾其速冷、愼勿使飛蠅接觸、此因物之腐敗、皆微生物爲之、污穢之留置、永爲助長微生物之最好肥料、是以「沸熱」「速冷」及「潔淨」之三要件、皆以防免微生物之繁育與蔓延、牛乳既煮沸、如不即食、切忌再由被煮之罐傾入他器者、正防他器未被煮、或先遺留人目不易察覺之污穢、或已有渺小不可見之微生物、託跡其內、一遇牛乳、即因微生物之猖獗爲患而速壞、防也、

典型人物畫

（玄龍作畫）（施士撰文）

（一）

校長

開設學校廣收學生、不論學力如何、總可插班、男的既要、女的更好、有空和學生同去看看影戲、此所謂聯絡之道、交遊定必、因此深明、爲下學期擴充計也、

招生廣告別出心裁、教員如此便宜、速啟十元、一只課堂分爲四組、早班・晝班・下午班・夜班・班班有學費收入、代辦書籍有回扣、……再加幾種雜費、……這是額外收入、

談話會

▽…歐洲德義二國以英法蘇三國包圍爲慮、遠東之日本則以英法美蘇中五國包圍爲慮、故迭開五相會議籌劃確定重大國策、即欲與德義成立三角軍事同盟、

據昨路透電因藏相對陸相提出其尖化之問題、迄未有所解決、當知日本二年戰後之財政、即能與德義兩國聯絡、德義亦缺乏經濟、雖有軍力不能與經濟充足之民治國爭、（本報日前曾載有七國物力表可以參看）故此問題即有決定、無足重視、抑有人曾測度德義懸於日本之困於中國、不能再有餘力爲德義稍忙、與日聯絡似無十分意思、恐今日之種種活動、亦僅出日本一部人之一想情願、即使成功、且恐更覺見嫉於英美、在其經濟前途上更臨危險、日本現下之逗迴邦顧彷徨無主情形、實較我國爲困難、而我國以民治陣線國家之漸形崩蝕、（英在新加坡作防似爲將來一種封鎖先聲）乃愈益處處有利地位矣、（未來人）

幽默選

（黛）

妙判

四個印度人共管一棉花棧、又共置一貓、此貓之四腿分屬四人、每人管一腿、某日此貓之一腿因和他貓爭鬥而受傷、此一腿之主人甲將牠看護、用繃帶包紮、後來不知如何此繃帶竟着了火、貓急狂奔至棉花棧中、因而延燒棉花、造成火災、其他一印人乙丙丁要甲賠償損失、因出事之貓腿係屬於甲者、而甲則因貓爲公共者、損失須各自負擔、互相爭論、好久不結、於是上法庭、結果法官判決、「乙丙和丁須賠償甲之損失、理由是貓奔入棉花棧中、決不會用那條受了傷的腿、而是用其他三條腿的」、

面相淺說

（某人）

鼻肉豐滿者、其人必豐衣足食、無生活之慮、

鼻樑高聳者、其人必剛愎自用、自信力甚強、

鼻端下彎者、俗名鷹爪鼻、其人必陰險自私、

鼻孔向上者、其人必貧苦、且做事大都不利、

眼珠奕奕有神者、其人必精明強幹、在政界至少一軍師長、在工商界亦必係成功之領袖、

眼珠之神者、其人必庸庸碌碌、無領袖及駕馭別人之能力、

眼珠靈活者、其人必好動、不能做安定工作、

眼珠顧人斜視者、其人難與共事、性亦怪僻、

額上之顱骨高者、其人幼年安適、壯年亦順利、

額上之顱骨低者、其人幼年必苦、且終身碌碌、不得安閒、

額上多紋路者亦爲勞碌之相、

額面突出者、其人腦力必充足、有發明及創造能力、

編者按：此皆爲相書扼要之談、看事業在眼、看貧富在鼻、看舒服或勞碌在額的高低、此皆一望而知者、爲「手相淺說」數日不來、姑錄於此、以供普通人參考、

新金山

（蛹）

美國歷史最悠久的一本電影雜誌「Motion Picture」（創刊於一九一一年）選擇了四張八月份最佳片、一張是已在大光明映過的「英雄情種」（Only Angels Have Wings）、一張是勞勃杜奈和葛麗亞嘉遜合作的文藝片「Goodbye,Mr.Chips」（米高梅出品）、一張是愛琳鄧和弗雷麥克茂萊合作的「Invitation to Happiness」（派拉蒙出品的倫理片）、還有一張就是目前正在大光明獻映的「Captain Fury」新金山、大導演海爾洛區（Hal Roach）的心血作、「新金山」的劇情、既似「羅賓漢」、又似「鐵血將軍」（Captain Fury）、主角白拉恩亞亭（「鋼鐵山河」中飾「麥凱雷倫」的角色 也就是他）的表演極佳、足當英俊沉着四字、麥克勞倫的「勃來克」（Blackie）和費爾的「狐龍」、一個是粗莽爽直饒有引人發笑、一個是美麗勇敢、最令人可愛、此外、演反角的約治柴群（George Zucco）、以及璟終爾卡拉蘇、保爾拉克斯皆爲特殊職、

本片是敘述愛爾蘭的獨奮將軍因爲政治運動而被放逐到澳州新金山、因爲受不住大地主的壓迫、和他的同伴「勃來克」揭竿起義、投身綠林、並聯絡移民、向大地主反抗、作了種種劫富濟貧行爲、最後不幸被捕、幸新總督來臨、把他們招撫了、贈與地產、當然、片中最少不得的還是英雄與美人的羅曼史、白拉恩亞亭和璜蘭就是羅曼史的一對主角、

片中穿插不少有趣的笑料、㈠麥克勞倫的勃來克與一胖婦跳舞、竟順手偷去了胖婦的頸鍊、㈡勃來克好動、動輒把人一拳打倒、

緊張鏡頭的場面當然也不少、開頭獨奮將軍越獄 威脅看守者、很快地逃走、處理得生動之至、還有獨奮騎馬自山頂躍入湧泉下的鏡頭、以及率領民衆打倒地主的種種、都是成功的、

關於吹萬樓日記之種種

◇◇◇（一廿）◇◇◇

讀幽明唱和集　董玉書

乩論類皆爲勸善懲惡之言、其孤詣苦心、神道設教、皆君之所謂方便利人也、我則敬之矣、鈍根如弟、惟先生有以進之、弟高吹萬頓首、八月六日、

詩才疑鬼又疑仙、唱和如生慧性圓、父是般提女月上、佛家原在此禪天、

讀吹萬樓日記率題二律

恒河沙數萬千刦、金粟如來是化身、苦口不辭常說法、精誠所至自通神、玄談已信龍飯佛、世界何堪獸食人、普願衆生同覺悟、冤親平等戒貪瞋、

心光不以幽明隔、慈孝何能有謗誹、（近世多不講慈孝可歎）史筆閱微知有意、文人說鬼未爲非、擬狂速拔泥犂出、安樂須從淨業歸、莫作詩常家乘讀、（黃魯直有日記謂之家乘）此中三昧是禪機、　拙修董玉書初稿

拙修先生題吹萬樓日記二律爰以佛理解之步和並博吹萬居士一粲　王希曾

佛陀能度萬千刦、大智觀空色相身、寧以因緣竊解脫、要於慈孝布精誠、冤親平等原無我、苦樂同根悟有人、五濁回光歸一覺、虛靈何處著癡嗔、

幽明世隔心難隔、何論人間譽與誹、奚必彭殤競長短、漫云好惡泥眞非、情多郤礙超生諦、識轉方爲得所歸、抱一丹忱精一理、當前直道自忘機、　蓮友王希曾初稿

佛裔來信

吹萬居士丈席、日前由時報館轉遞寸緘、度已收到、裔不揣冒昧、自告奮勇、爲尊記作序一篇、草就後頗覺累贅、又因欲使未信與完全不信者針對解說、使之理會心折、故又不忍刪削、然拖泥帶水矣、務望丈席代爲潤正、勿爲珍著之玷、則幸甚矣、佛裔合十、

復佛裔信　高吹萬

佛裔大師座右、手教幷賜大序、細讀一過、覺無一語不針針見血、佩之愛之、我文本尙眞實、刻所記爲乩語、豈可有一字之欺、至人之信與不信、我固無所容心、今得師言、尤足爲我吐氣矣、惟我所微嫌者、則以尊序多金剛怒目之言、少菩薩低眉之象、恐其說愈是而足以致人之嗔恨也愈深、於吾心轉滋歉耳、（下略）

每日補

兩個西裝青年、手裏拿了一些白脫油（譯音）和麵包、走在路上、忽然看見一個外國人在南貨店裏買蝦米、他倆看了都笑着說、「咦、奇怪、外國人要吃中國東西了」、（琴）

孩子、「爸爸、這幾天戰事怎樣了」、父親、「孩子、多吃飯、少管閒事」、

孩子、「媽媽說、飯吃不起、祇好吃粥、怎麼爸爸要我多吃飯呢」？（章雁）

教員、「一個人有了高深學問、什麼地方都可去得」、學生、「我家爸爸大學畢業、好算高深學問者、但很近的虹口、爲什麼要他通行證呢」？教員：……（雁章）

租界物價騰貴　一部人歸內地

現在因境足使苟安於租界安全區內之人民爲之逐步脅迫、蓋各項物品價格一再增長不已、自內地避難滬上之人民完全係恃呆滯之積蓄過活、在如此生活程度高漲下終難持久、不得不回歸淪陷區域、最近兩月以來、由滬回鄉者爲數甚多、惟租界方面則據後人民並無特權之統計、僅就食糧供給上而說則減少之情形、再就難民一方面言、收容所多時達二十萬人以上、今則僅存四萬餘人、據每日供給之糧食統計、實已減少十分之二、（編者按：實際自去年至今當有四五十萬人爲貴所困）現在人口若以最盛時代九百萬人爲比較、則現在僅有四百萬人、預料至本年終尚可減少十分之一、

浦東造游藝場

浦東東昌路東長里後面、新築房屋高凡二層、係用水泥鋼骨、外表爲一游藝場、開演申曲及影戲、第二層閘爲賭場、目下正有大批匠工工作、

屍體未有限制

前日報載公共租界各項屍體之已滿坑滿谷、勢無再容、並有限制掩埋之說、經記者赴普善山莊探詢、據稱完全誤會、惟租界當局曾召集同業討論關於衛生及疏散等問題、彼此交換意見、

中西最後三天

中西大藥房贈貨減價、定十四日下午八時截止、不論購藥品補品香品、滿國幣一元即送獎分一條、特獎有獨得一萬元希望、並在十二十四兩天連續發售無限制一元犧牲品十餘種、電話購貨可撥九二七二十、

▲醫學問答▼

佘雷醫師答　診所：河南路天津路口恒利銀行大樓一〇七號當約聯合診所。各界有疾病上疑問，均可來函垂詢，並附郵件郵資二分，閱明住址，俾不及報表時得由佘醫師專函答覆

遺精不愈　李錫年君鑒：可停止注射賜保命針，改注射精素劑，同時加行按摩法——攝護腺按摩——。柔軟體操可以，劇烈運動，賽跑禁忌

臂上疔瘡　張瑞梁君鑒：將所敷膏藥除去，用百分之三石炭酸溶液濕罨患處，俟乾再加藥水，切忌擠膿。內服磺製劑，注射葡萄狀球菌代克辛。

淋病檢查　方琦光君鑒：淋病之檢查方法，約有數種如下：一尿沈澱試驗。不準確。二攝護腺液試驗，三小便培養，四精液培養，後三者可認準確，然須數度行之，並須行刺戟法後而行之。刺戟法A化學的刺戟B器械的刺戟C菌液的刺戟D飲食的刺戟。

精神疲倦　陸善果君鑒：試注射賜保命，十丁年等劑。又對於補劑，初無分優劣，要視病體如何而定。如貧血者予以補血，生素缺乏者予以生素之補給等，用之宜有益，否即徒然。

面目虛腫　計守慶君鑒：此乃心臟後衰力未恢所致。還須經中醫治愈，未知標爲已全減否。爲今之計，可先服規寧丸二粒一日連服數日後，更行肝膏製劑，維他命皮及西等之澤子。